Click to prove you're human

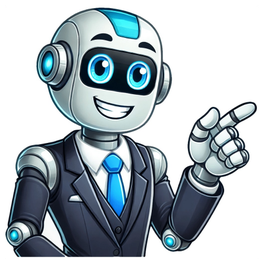

Por Claudio Kandel Director de DiSí OperacionesEn varias ocasiones hemos hablado de la importancia y el impacto que tiene la planeación en las empresas. Dentro del proceso administrativo, el siguiente paso es organizar.Si bien hacer planes y visualizar diversos escenarios es una estrategia proactiva que previene diversas complicaciones en las empresas, la parte de la organización tiene la misma relevancia, ya que los colaboradores deben estar muy bien informados de sus funciones y responsabilidades en la ejecución, así como del impacto que tienen en el ciclo productivo.Mucho se ha hablado de los organigramas, de las líneas de reporte, jerarquías y demás. Ahora nos centraremos en el funciograma, una herramienta de gran ayuda tanto para los líderes como para los colaboradores.¿Para qué sirve un funciograma en una empresa?El funciograma es un tipo de organigrama que muestra las funciones que un equipo tiene que realizar para alcanzar los objetivos. Una estrategia sin la ejecución adecuada solo es una idea y en el camino se pierden recursos valiosos como el tiempo y el dinero invertidos en ella. Por esta razón, alinear la estrategia con los recursos materiales y humanos adecuados para su ejecución resulta vital para las organizaciones.El funciograma establece lo que se pretende alcanzar, como empresa y como equipo de trabajo, cuáles son las responsabilidades de cada elemento, cómo es la secuencia de las funciones y cuál es el eslabón que impide que eso suceda. El funciograma hace muy visible cómo, cuándo y con quién lograr determinados objetivos.El funciograma ayuda a que los líderes transmitan sus ideas e instrucciones a sus colaboradores con total claridad. En otras palabras, explica al equipo lo que se quiere alcanzar y qué se espera de cada integrante para cumplirlo. Esta herramienta también es la base objetiva de las evaluaciones de desempeño y de la identificación de áreas de mejora.Para dejar de lado las suposiciones y vaguedades y contar con información precisa, el funciograma resulta de gran utilidad para todos los mandos de las organizaciones. Cuando un empleado se integra a un equipo de trabajo, el funciograma le ayuda a tener muy claras sus funciones, a saber cómo impacta su trabajo en el progreso de la empresa y a identificar a quién consultar en caso de que surja una eventualidad.Sigue a The markethink y entérate de los temas más actuales y sobresalientes de la industriaSeguir a @themarkethinkmx Ejemplos de Colas Dinámicas en C: Definición según Autor, qué es, Concepto Ejemplos de conclusiones individuales: Definición según Autor, ¿qué es? Ejemplos de Globalización: Definición según Autor, qué es, Concepto Ejemplos de Automotivación Familiar: Definición según Autor, ¿qué es? Ejemplos de Diagrama: Definición según Autor, qué es, Concepto y Significado Ejemplos de organizaciones no gubernamentales internacionales: Definición Ejemplos de dones, talentos y habilidades: Definición según Autor, ¿qué es? Ejemplos de Ejercicios de Base de Daten: Definición según Autor, ¿qué es? Ejemplos de enlace ionico con nombre del compuesto: Definición según Autor Ejemplos de artistas con la voz grave: Definición según Autor, ¿qué es? Ejemplos de conectores de oposición: Definición según Autor, ¿qué es? Ejemplos de función fecha y hora en Excel 2010: Definición según Autor, qué Ejemplos de oraciones con verbos no copulativos: Definición según Autor Ejemplos de teoría de la partida doble: Definición según Autor, ¿qué es? Ejemplos de los tres estados fisicos del agua: Definición según Autor, qué Ejemplos de Diacronia y Sincronia en Historia: Definición según Autor, qué Ejemplos de Pleonasmi: Definición según Autor, qué es, Concepto Ejemplos de carátulas de grupo Isima: Definición según Autor, ¿qué es? Ejemplos de zonas de riesgo en la calle: Definición según Autor, ¿qué es? Ejemplos de mezclas efervescentes: Definición según Autor, qué es, Concepto Si estas aquí es porque necesitas saber cual es el cargo de cada profesor/a y así de esta manera también ver como trabajan y sus funciones hacia el cargo. Para ello a continuación te vamos a detallar todo lo posible mediante un organigrama y lo que ello conlleva a un funciograma. ORGANIGRAMA Consejo escolar. El Consejo Escolar del centro es un órgano de gobierno colegiado en el que están representados todos los miembros de la comunidad educativa. Su composición y cometidos, con algunas diferencias entre los centros públicos y los privados concertados, están recogidas en la Ley Orgánica 8/1985, de 3 de julio, reguladora del Derecho a la Educación (LODE) y en la Ley Orgánica 2/2006, de 3 de mayo, de Educación (LOE). Director. El Director es el representante de la Administración educativa en el centro y tiene atribuidas las siguientes funciones: Dirigir y coordinar las actividades del centro y representar oficialmente a la Administración educativa en el Centro, aportando las propuestas, las aspiraciones y las necesidades del centro para cumplir los fines y funciones propias del mismo. Proponer al Departamento al que esté adscrito el centro el nombramiento y, en su caso, el cese de los órganos unipersonales de gobierno, una vez oídos los órganos colegiados. Dirigir y coordinar el proyecto funcional del centro, evaluar su grado de cumplimiento y promover planes de mejora. Ejercer la jefatura de todo el personal adscrito al centro, fijar y aplicar la política de recursos humanos y adoptar las resoluciones disciplinarias que correspondan de acuerdo con las normas aplicables. Fomentar y facilitar la suscripción de acuerdos y convenios de colaboración, previa aprobación del Consejo Social, con empresas, entidades y otras Administraciones para impartir la formación integrada y velar por su adecuado cumplimiento. Elaborar y ejecutar el presupuesto, autorizando los ingresos y gastos, ordenar los pagos y visar las certificaciones y documentos oficiales del centro. Contratar, en su caso, los recursos humanos necesarios para desarrollar las acciones formativas y otros servicios programados. Favorecer acciones de formación para el personal docente. Justificar la gestión económica del centro ante los Departamentos correspondientes. Convocar y presidir los actos académicos y las reuniones de los órganos colegiados de participación. Garantizar la ejecución de los acuerdos de los órganos colegiados en el ámbito de su competencia. Promover e impulsar las evaluaciones y las auditorias del Centro, y colaborar en las evaluaciones que determine la Administración educativa. Promover planes de innovación educativa, formativa y tecnológica en el centro. Favorecer la convivencia en el centro, garantizando la mediación en la resolución de conflictos. Cualquier otra función que le encomiende la Administración educativa. Funciones del jefe de estudios: La Jefatura de Estudios coordina y vela por la ejecución de las actividades de carácter académico de profesores y alumnos en relación con el Plan Anual de Centro. El Jefe de Estudios coordina, asimismo, todas las actividades de orientación y complementarias de alumnos y profesores. Además son obligaciones del jefe de estudios: Estructurar y coordinar, agrupamientos y programaciones en las actividades vinculadas a los grupos flexibles y grupos de apoyo e integración así como la organización de los horarios Informar a los Órganos Colegiados y a la dirección sobre el análisis de resultados escolares habidos en cada evaluación y, con ello, sobre el grado de éxito/fracaso alcanzado por el alumnado. Coordinar los servicios de apoyo externo (EATAI, EOE, CEP). Fomentar, orientar y coordinar las actividades tutoriales de los profesores velando por el cumplimiento del Proyecto de Centro y el Plan de Centro Dinamizar, orientar y coordinar la elaboración del PCC así como sus posibles adecuaciones al contexto sociocultural del alumnado. Informar al Director/a, al Órgano competente o a la Administración de las faltas de los profesores y de sus causas. Además expondrá en el tablón de anuncios de la sala de profesores las faltas mensuales de éstos. Anotar los retrasos y posibles incidencias horarias. No obstante, habrá que tener en cuenta todo lo regulado en las Instrucciones de principios de curso existentes al respecto. De la misma forma actuará con respecto a las faltas reiterativas de los alumnos, que le serán transmitidas por los tutores y se les informará a los padres. Organizar los actos académicos. Cualquier otra función que le pueda ser encomendada por el Director/a dentro de su ámbito de competencia. Los secretarios escolares: Las funciones concretas de los secretarios escolares están relacionadas con la coordinación del equipo directivo, la comunicación con las familias y la gestión de la secretaría escolar. En los centros públicos, las comunidades autónomas regulan las funciones directivas del centro mediante un decreto. Gestionan la secretaría de la escuela y organizan el correo entrante y saliente, el mantenimiento de registros, la atención al cliente y las fotocopias. En las escuelas más pequeñas, realizan este trabajo por sí mismos, mientras que en los centros más grandes, pueden supervisar uno o más asistentes de secretaría. Se encargan de la gestión administrativa y económica del centro, siguiendo las instrucciones de la dirección. Pueden elaborar el anteproyecto de presupuesto del centro docente, llevar la contabilidad y rendir cuentas ante las autoridades correspondientes. Se ocupan de levantar el acta de las reuniones (los acuerdos y temas discutidos y aprobados en la reunión) y de dar fe de los acuerdos adoptados. Custodian las actas, libros, archivos del centro docente y los documentos oficiales de evaluación. También suelen ser los encargados de expedir, con el visto bueno de la persona titular de la dirección, las certificaciones que soliciten las autoridades y las personas interesadas. Suelen ser los encargados de la comunicación interna y externa del centro, produciendo el boletín de noticias, elaborando cartas, informes y folletos, respondiendo al teléfono y al correo electrónico y recibiendo a los visitantes. En los centros públicos, también se encargan de dar a conocer y difundir la información sobre normativa, disposiciones legales o asuntos de interés general. En colaboración con los jefes de departamento, realizan el inventario general del centro educativo, lo mantienen actualizado y velan por el buen uso y conservación de las instalaciones y equipamiento escolar. Siguiendo las indicaciones del director del centro, se encargan de gestionar y controlar el personal de administración y servicios, velando por el cumplimiento de la jornada y las tareas establecidas. También se ocupan de agendar las citas con las familias y organizar sustituciones de personal ausente. SERVICIO DE COMEDOR La función básica del monitor de comedor escolar es la de realizar las tareas de cuidado y atención de los alumnos usuarios del servicio de comedor. Se realiza la atención y servicio de las mesas, con una actitud positiva y activa ante las acciones de los niños y en un carácter amable y comunicativo, de manera que los niños, aprenden a comer de todo un poco, de forma pausada y degustando la comida, lo que les ayudará a realizar una mejor digestión. Se controla exhaustivamente las salidas y entradas de los alumnos para que ningún comensal abandone el recinto sin permiso. MONITORES DE ACTIVIDADES EXTRAESCOLARES En primer lugar, debe conocer bien las características del grupo con el que va a trabajar y establecer unos objetivos. Una vez establecidos dichos objetivos, tendrá que desarrollar las siguientes funciones: Diseñar proyectos, adaptados al presupuesto disponible. Programar las actividades y metodología de trabajo. Conocer lo recursos disponibles para el desarrollo de las diferentes actividades. Potenciar las habilidades del grupo. Fomentar la cooperación y el trabajo en equipo. Supervisar y coordinar tanto el equipo de trabajo como el grupo de personas que realizan las actividades, con el fin de mantener un clima de diversión. Facilitar las relaciones interpersonales, potenciar la comunicación y crear un clima positivo en el grupo. Actuar adecuadamente en la resolución de conflictos. Crear un ambiente agradable, de diversión y optimismo en el grupo. CLAUSTRO DE PROFESORES El Claustro del profesorado es el máximo órgano para el debate y la toma de decisiones sobre todos los aspectos pedagógicos en el Instituto. Es el órgano propio de participación de los profesores en el control y gestión del Centro y tiene la responsabilidad de planificar, coordinar, informar y, en su caso, decidir sobre todos los aspectos docentes del Centro. El Claustro de profesores tendrá las siguientes competencias: Formular al equipo directivo y al Consejo Escolar propuestas para la elaboración de los proyectos del centro y de la programación general anual. Aprobar y evaluar la concreción del currículo y todos los aspectos educativos de los proyectos y de la programación general anual. Fijar los criterios referentes a la orientación, tutoría, evaluación y recuperación de los alumnos. Promover iniciativas en el ámbito de la experimentación y de la investigación pedagógica y en la formación del profesorado del centro. Elegir sus representantes en el Consejo Escolar del centro y participar en la selección del director en los términos establecidos por la presente Ley. Conocer las candidaturas a la dirección y los proyectos de dirección presentados por los candidatos. Analizar y valorar el funcionamiento general del centro, la evolución del rendimiento escolar y los resultados de las evaluaciones internas y externas en las que participe el centro. Informar las normas de organización y funcionamiento del centro. Conocer la resolución de conflictos disciplinarios y la imposición de sanciones y velar por que éstas se atengan a la normativa vigente. Proponer medidas e iniciativas que favorezcan la convivencia en el centro. COORDINADORES DEL CICLO Apoyar a los docentes de Inicial y Básica en la implementación de metodologías innovadoras que promuevan aprendizajes significativos, mediante la aplicación del currículum vigente. Cumplir y apoyar el cumplimiento de las normativas vigentes: Ley General Educación, Calendario y horario escolar, entre otras. Diseñar un plan de acompañamiento junto con los demás integrantes del equipo de Gestión y darlo a conocer a los y las docentes. Compartir y socializar con los demás miembros del equipo de gestión los resultados del acompañamiento a cada docente. Sugerir al equipo de gestión como resultado de su acompañamiento, ubicación de docentes y estudiantes por grado, distribución de los espacios, orientaciones al personal docente, elaboración del plan de mejora del centro, la autoevaluación del centro, utilización de los recursos tecnológicos para el aprendizaje y el Sistema de Información de Gestión Educativa. Dar seguimiento a los acuerdos realizados en los diálogos reflexivos con cada docente. Acompañar a cada docente promoviendo las observaciones entre pares así como la reflexión sobre la práctica para la mejora individual y colectiva. Reconocer personal y colectivamente los logros alcanzados de cada docente. Coordinar los grupos pedagógicos; asegurarse que se cumpla la agenda y los objetivos de cada encuentro Evaluar el trabajo docente a través de las evidencias: cuadernos de los estudiantes, portafolio, ambientación letrada, uso de registros de grado, realización de las evaluaciones diagnósticas y formativas, y las planificaciones de las unidades didácticas. Responsabilizarse de su propia formación y crecimiento personal y profesional. Participar en las jornadas de capacitación para garantizar la aplicación del Currículum vigente. Garantizar el éxito del trabajo docente. Apoyar el buen funcionamiento de las escuelas de padres y madres. CONSERJERIA, P.E.S. Los conserjes se encargan del mantenimiento y seguridad de los edificios y suelo ajardinado circundante. En las zonas comunitarias, como salas de comunidad, limpian escaleras y pasillos, cambian bombillas y llevan a cabo reparaciones menores. Si hay jardines comunales o áreas de juego, su trabajo pueden incluir cortar el césped, realizar reparaciones menores (por ejemplo, en las vallas rotas) y recoger la basura. Los conserjes suelen ser el primer punto de contacto para los inquilinos. Algunos problemas los resuelven ellos mismos, pero si no pueden, aconsejan con quién se podría contactar. En las escuelas, los conserjes suelen vivir cerca del recinto de la escuela, o incluso dentro de éste. Se aseguran de la seguridad tanto del edificio como de su contenido y áreas exteriores. Eso significa cerrar con llave y abrir las puertas de los edificios y los portales de entrada al recinto, todos los días. También comprueban las alarmas de incendio y se aseguran de que se lleve a cabo regularmente el mantenimiento de los extintores. Los conserjes cuidan de los sistemas de calefacción y llevan a cabo reparaciones menores. Algunos conserjes tienen que llevar el control del gasto en reservas, materiales y equipos imprescindibles, y realizar alguna tarea de limpieza y orden general. Algunos conserjes escolares supervisan al personal de limpieza o, en grandes centros, a los conserjes asistentes. Los conserjes trasladan equipos entre aulas, preparan salas para reuniones y se cercioran de la seguridad de almacenes y trasteros. TRANSPORTE. El Acompañante de transporte escolar es el encargado del orden, la seguridad y la atención personal del escolar, dentro del autobús durante los trayectos, así como en las paradas. Se responsabilizará de que, tanto la subida como la bajada de los niños se realice con seguridad y con suficiente tiempo, realizando dicha maniobra con el mayor orden y cuidado posibles. Siempre se cerciorará de entregar a los escolares en el lugar convenido con el Centro Escolar y a la persona responsable indicada por la Dirección del colegio. En caso de no estar esta persona o alguien debidamente autorizado, los niños permanecerán en el interior del autobús. El acompañante solicitará al Centro Escolar, el calendario escolar, el número de niños a transportar, las paradas, los horarios así como los teléfonos de los padres. El Acompañante está obligado a remitir la ficha de seguimiento mensual en los plazos establecidos, así como cualquier otro documento que en su momento pudiera requerir la empresa. Informar con la mayor antelación posible, cuando por cualquier motivo no vaya a poder realizar la ruta asignada, en cualquier de sus recorridos. A la llegada al colegio los alumnos que utilizan el transporte escolar serán acompañados por el monitor hasta el aula de madrugadores. A la salida de clase, los alumnos esperarán al monitor/a en el vestíbulo del colegio para luego desplazarse en grupo hasta el autobús. OTROS TRABAJADORES DE LA ESCUELA RESPONSABLE DE ACTIVIDADES COMPLEMENTARIAS Participar en la elaboración del proyecto curricular de etapa. Elaborar el programa anual de las actividades complementarias y extraescolares en el que se recogerán las propuestas de los departamentos, de los profesores, de los alumnos, de los padres y, en su caso, del equipo educativo de las residencias. Elaborar y dar a conocer a los alumnos la información relativa a las actividades del departamento. Promover y coordinar las actividades culturales y deportivas en colaboración con el claustro, los departamentos, la junta de delegados de alumnos, las asociaciones de padres y de alumnos y, en su caso del equipo educativo de las residencias. Coordinar la organización de los viajes de estudios, los intercambios escolares y cualquier tipo de viajes que se realicen con los alumnos. Distribuir los recursos económicos destinados por el consejo escolar a las actividades complementarias y extraescolares. Organizar la utilización de la biblioteca del instituto. Elaborar una memoria final de curso con la evaluación de las actividades realizadas que se incluirá en la memoria de la dirección. AMPA El Ampa es una parte importante del funcionamiento del centro, ya que es una de las vías a través de las cual las familias participan en el desarrollo de las actividades de la escuela. Es por eso que en el post de hoy nos gustaría hablarte de cuáles son las funciones del AMPA en el colegio y cómo han evolucionado. Informativas: Las AMPA establecen vías de información entre el propio centro y las familias, utilizando para ello todos los recursos necesarios. Incluso estamos viendo una predilección por las nuevas tecnologías para crear un canal comunicativo eficaz. Esta información que se proporciona es relativa a la organización, legislación, instrucciones sobre cómo se desarrolla el curso, funcionamiento del consejo escolar, actividades, … Formativas: Otra de las funciones principales de esta asociación es la de formar a las familias en los criterios educativos, evolución de sus hijos y proyectos que se desarrollan tanto en el centro como en la etapa educativa en general. Es decir, que el AMPA trata de involucrar a los padres y madres en todo lo relativo a la educación de los alumnos. De representación, esta función se puede dar en: El consejo escolar del centro: el órgano de participación y gestión del centro. Reuniones puntuales con la dirección. REPRESENTANTES DE FAMILIAS: Las secretarías de educación apoyarán a los establecimientos educativos para que se conformen los consejos de padres de familia y solicitarán informes periódicos sobre su funcionamiento. Contribuir con el rector o director en el análisis, difusión y uso de los resultados de la evaluaciones periódicas de competencias y las pruebas de Estado. Apoyar las actividades artísticas, científicas, técnicas y deportivas que organice el establecimiento educativo, orientadas a mejorar las competencias de los estudiantes en las distintas áreas, incluida la ciudadana y la creación de la cultura de la legalidad. Participar en la elaboración de planes de mejoramiento y en el logro de los objetivos planteados. Promover actividades de formación de los padres de familia encaminadas a desarrollar estrategias de acompañamiento a los estudiantes para facilitar el afianzamiento de los aprendizajes, fomentar la práctica de hábitos de estudio extraescolares, mejorar la autoestima y el ambiente de convivencia y especialmente aquellas destinadas a promover los derechos del niño y niña. Propiciar un clima de confianza, entendimiento, integración y solidaridad entre todos los estamentos de la comunidad educativa. EQUIPO DIRECTIVO El equipo directivo tendrá las siguientes funciones: Velar por el buen funcionamiento del centro docente público, por la coordinación de los programas de enseñanza y aprendizaje y el desarrollo de la práctica docente del aula, sin perjuicio de las competencias atribuidas al Claustro, al Consejo Escolar y demás órganos de coordinación didáctica del centro. Estudiar y presentar al Claustro y al Consejo Escolar propuestas para facilitar y fomentar la participación coordinada de toda la comunidad educativa en la vida del centro docente público. Elaborar y actualizar el proyecto educativo del centro docente público, el proyecto de gestión, las normas de organización y funcionamiento y la programación general anual, teniendo en cuenta las directrices y propuestas formuladas por el Consejo Escolar y por el Claustro, en el marco de lo establecido por la Consejería competente en materia de educación. Realizar propuestas sobre las necesidades de recursos humanos del centro docente público, atendiendo a los criterios de especialidad del profesorado y a los principios de eficacia y eficiencia del sistema educativo público, así como de las necesidades materiales y de infraestructura del centro docente. Gestionar los recursos humanos y materiales del centro docente público a través de una adecuada organización y funcionamiento del mismo. Proponer a la comunidad educativa actuaciones que favorezcan las relaciones entre los distintos colectivos que la integran, mejoren la convivencia en el centro docente público y fomenten un clima escolar que favorezca el estudio y la formación integral del alumnado. Impulsar la coordinación, por medio de los órganos de coordinación docente, del seguimiento de las prácticas del alumnado que curse estudios conducentes a títulos de grado y posgrado. Fomentar la participación del centro docente público en proyectos europeos, de innovación y desarrollo de la calidad y equidad educativa, en proyectos de formación y de perfeccionamiento de la acción docente del profesorado, y de uso integrado de las tecnologías de la información y la comunicación en la enseñanza. Colaborar con los responsables de la coordinación de los programas y servicios estratégicos que disponga la Consejería competente en materia educativa, para su implantación y desarrollo en el centro docente, y proporcionar los medios y recursos necesarios para alcanzar los objetivos propuestos. Desarrollar, velar y realizar el seguimiento del Proyecto de Dirección. Impulsar de oficio cuantas acciones se entiendan necesarias para la pronta puesta en marcha del curso y el funcionamiento diario del centro, asegurando el cumplimiento del calendario escolar. ALUMN@S: El rol del estudiante en el aprendizaje es aprender, principalmente que la formación sea personal, asistiendo a las clases con un conocimiento básico adquirido mediante la lectura e investigación previa, para posteriormente al interactuar con el docente se aclaren las dudas mediante la pregunta y respuesta, aclarando que el docente es un guía para el aprendizaje y ambos (estudiante y docente) pueden tener ideas distintas las cuales son aclaradas por el docente mediante el análisis. Finalizada la clase el estudiante debe reforzar los conocimientos aclarados y adquiridos mediante la lectura e investigación adoptando así un habito. Sus funciones principales son: Saber trabajar en equipos colaborativos. Ser capaz de auto-dirigirse, auto-evaluarse y auto-monitorearse. Tener habilidades de auto-aprendizaje que le permitan aprender para toda la vida, Saber resolver problemas. Ser empático, flexible, creativo y responsable. E.O.A FUNCIONES DE LA ORIENTADORA. Asesora al alumnado, a los tutores/as y a las familias en todo lo relacionado con el proceso de enseñanza y aprendizaje, evaluación y promoción. Ayuda a prevenir y detectar las dificultades de aprendizaje. Evalúa e identifica a alumnado con necesidades específicas de apoyo educativo (previa autorización de los padres). Asesora en las medidas de atención a la diversidad del alumnado y hace un seguimiento de las mismas. Colabora con los equipos docentes en el ajuste de la respuesta educativa, tanto del grupo como del alumnado individualmente. Asegura la continuidad entre etapas educativas (principalmente entre 6º de Primaria y la ESO). Contribuye a la adecuada relación e interacción entre todos los miembros de la comunidad educativa: alumnado, profesorado y familias. Colabora en el programa de prevención, control y seguimiento del absentismo escolar. Asesora a las familias en su práctica educativa. FUNCIONES DE LA TRABAJADORA SOCIAL. Asesoramiento sobre los recursos socioeducativos de la zona y acceso a los mismos. Análisis del contexto socio-familiar del alumnado. Atención a la diversidad. Seguimiento e intervención del absentismo del alumnado. Prevención y mejora de la convivencia. Promover la cooperación entre escuela y familia. Gestión de becas y ayudas. Asesoramiento a la Administración. FUNCIONES DEL MAESTRO DE PEDAGOGÍA TERAPÉUTICA. Atención individualizada a alumnos con necesidades educativas especiales (ACNEEs): discapacidad psíquica, sensorial o motórica, plurideficiencia y trastornos graves de conducta, con adaptaciones curriculares significativas. Atención individualizada a alumnado con desajuste curricular de dos o más cursos. Atención individualizada a alumnado que presente dificultades específicas de apoyo educativo. FUNCIONES DE LA MAESTRA DE AUDICIÓN Y LENGUAJE. Sus funciones tienen un orden de prioridad: Atención individualizada a alumnado con deficiencias auditivas o con trastornos graves de la comunicación. Atención a alumnado con disfemias y disglosias. Realizar procesos de estimulación y habilitación en alumnado con adaptaciones curriculares y programas de refuerzo y apoyo. Orientación al profesorado de Educación Infantil en la programación, desarrollo y evaluación de programas de estimulación del lenguaje. Dislalias funcionales en función de la disponibilidad de recursos. Esta intervención será prioritaria en el primer ciclo de Primaria y en el último curso de Educación Infantil FUNCIONES DE LA AUXILIAR TÉCNICO EDUCATIVO. Atención al alumnado que carece de autonomía por su discapacidad física o psíquica. Atención al alumnado con problemas orgánicos de cuya conducta se derivan riesgos para su integridad física o la de otros. C.C.P La Comisión de Coordinación Pedagógica es un órgano fundamental en la vida del Centro. Coordina de forma habitual y permanente la labores docentes del profesorado, de los ciclos, de los tutores y especialistas, de las actividades lectivas: docentes, complementarias, extraescolares… Coordina todos los trabajos académicos y la actividad lectiva del Centro. La Comisión se reúne mensualmente y su composición es la siguiente: Director. Jefe de estudios. Coordinadores de los Ciclos y de las TIC´s Orientador. Profesor de Pedagogía Terapéutica. Dentro de la Comisión de Coordinación Pedagógica puede ser formada, como subcomisión, la Unidad de Apoyo Educativo, constituida por el Orientador del Centro, Logopeda y Profesorado de Pedagogía Terapéutica y Jefe de Estudios. También pueden participar otros profesionales no docentes como los cuidadores o auxiliares de hábitos de autonomía personal. Funciones y competencias de la Comisión de Coordinación Pedagógica: Establecer las directrices generales para elaborar y revisar los Proyectos curriculares de etapa, así como dirigirlos y coordinarlos. Asegurar la coherencia entre el Proyecto Educativo del Centro, los Proyectos curriculares y la Programación General Anual, así como proponer al Claustro su evaluación, aprobación y modificaciones. Velar por el cumplimiento de los Proyectos curriculares en la práctica docente, así como su evaluación. Proponer al claustro la planificación de las sesiones de evaluación y calificación. Elaborar la organización de la orientación educativa y del Plan de Acción Tutorial. Elaborar propuestas de criterios y procedimientos para las adaptaciones curriculares y planes sobre la diversidad del alumnado. Proponer al Claustro el Plan de formación del profesorado. Elevar al Consejo Escolar informes sobre el propio funcionamiento, en la memoria final. RESPONSABLE DE PROYECTOS El responsable de Proyectos aporta sus conocimientos y habilidades y se apoya en el uso de métodos, herramientas y tecnología que le permiten alcanzar sus objetivos ofreciendo resultados de calidad. Un responsable de proyecto debe ser: Organizado y eficiente en la planificación. Un líder. Un jefe de equipo. Motivador. Un buen negociador. Tener la capacidad de influir en los demás. Saber comunicar. Competente. Obtener el mejor rendimiento del presupuesto disponible. Capaz de aportar soluciones ante cualquier problema. MAESTROS ESPECIALISTAS Diagnóstico de necesidades. Conocer al alumnado y establecer el diagnóstico de sus necesidades. Preparar las clases. Organizar y gestionar situaciones mediadas de aprendizaje con estrategias didácticas que consideren la realización de actividades de aprendizaje (individuales y cooperativas) de gran potencial didáctico y que consideren las características de los estudiantes. Buscar y preparar materiales para los alumnos, aprovechar todos los lenguajes. Elegir los materiales que se emplearán, el momento de hacerlo y la forma de utilización, cuidando de los aspectos organizativos de las clases (evitar un uso des contextualizado de los materiales didácticos). Estructurar los materiales de acuerdo con los conocimientos previos de los alumnos (si es necesario establecer niveles). Motivar al alumnado. Docencia centrada en el estudiante, considerando la diversidad. Ofrecer tutoría y ejemplo Investigar en el aula con los estudiantes, desarrollo profesional continuado. Experimentar en el aula, buscando nuevas estrategias didácticas y nuevas posibilidades de utilización de los materiales didácticos. Colaboración en la gestión del centro. P.T, A.L, A.T.E, P.T.S.C La función esencial del PT es la de favorecer la inclusión del alumnado con nee (Necesidades Educativas Especiales) mediante la atención directa e indirecta a dicho alumnado. Es decir: Atención preferente al alumnado con Necesidades Educativas Especiales (dar apoyo individual o grupal, para trabajar aspectos clave, materias que precisen apoyo, programas específicos, atención en momentos puntuales de la enseñanza y/o a lo largo de la misma…). Asesoramiento de materiales curriculares adaptados. Elaborar y adaptar junto al profesorado el material didáctico. Colaborar en las Adaptaciones Curriculares Individualizadas (ACI). Coordinación con el Equipo de Orientación Educativa (EOE) y profesorado en contacto directo con el alumno-a con Nee (tutor-a, especialistas de las diferentes asignaturas y/o materias, los agentes externos como las asociaciones). Tutorías compartidas con el tutor del aula ordinaria. Sensibilización, consejo y apoyo a la comunidad educativa, alumnado del aula ordinaria a la que pertenece y familia. Elaborar el horario de atención al alumnado sin que interfiera en la actividad cotidiana del alumno, respetando las asignaturas no instrumentales, tener en cuenta el material que necesita, como organizar su aula… A.L El maestro de Audición y Lenguaje es aquel cuya función es dedicarse a la Educación Especial, desde la perspectiva del lenguaje. Sus competencias versan acerca del tratamiento y la intervención de forma pormenorizada, casi clínica de los trastornos y patologías que atañen tanto al aspecto expresivo, como al aspecto comprensivo del lenguaje. Consiste en mejorar las patologías relativas al lenguaje oral y escrito, como expongo a continuación de forma detallada: 1.Trastornos del lenguaje escrito Los trastornos del lenguaje escrito se refieren a trastornos de audición (adquisición, corrección y perfeccionamiento del lenguaje escrito en las sorderas, aprendizaje de la escritura en el deficiente auditivo), trastornos de la adquisición de la lectura y de la escritura (alexia, dislexia, disortografía, asociado a deficiencias perceptivas como la sordera o la ceguera, o a deficiencias neurológicas) y trastornos grafomotores (agrafías, disgrafías). 2.Trastornos del aprendizaje del lenguaje oral. Dentro de este apartado se incluyen otros trastornos de aprendizaje vinculados al lenguaje como la patología de las operaciones lógico-matemáticas (acalculia, discalculia), y la patología de las funciones instrumentales (lateralidad, esquema corporal, organización espacial, organización temporal, atención y memoria). FUNCIONES ESPECÍFICAS DE LOS A.T.E. (Auxiliares Técnicos Educativos) Sus funciones, por su carácter de trabajador técnico, tendrán carácter educativo y asistencial, participando y desarrollando las siguientes funciones: Colaborar en el diseño y ejecución de programas de autonomía personal con los profesionales correspondientes programas de hábitos básicos, alimentación, vestido y control de esfínteres. Colaborar en los traslados de los alumnos que lo precisen, en los cambios de actividad, entradas y salidas al centro, con el objetivo de fomentar el desplazamiento autónomo del alumno. Colaborar de manera activa en la atención, vigilancia y cuidado de estos alumnos en los períodos de recreo y descanso, procurando una. adecuada relación con el resto. En función del carácter educativo del comedor escolar, desarrollar las técnicas necesarias para la adquisición de hábitos y destrezas alimentarias facilitando los mecanismos necesarios. Colaborar en las salidas, excursiones o fiestas, programadas en la PGA que afecten a los alumnos con n.e.e. Acompañamiento en la ruta escolar, de aquellos alumnos de n.e.e., que por sus características de no autonomía precisen la presencia de un ATE. Esta medida será de aplicación en aquellos centros donde se desarrolla ahora el transporte hasta el des ,desarrollo definitivo de la ley de transporte. Colaborar en el desarrollo de los programas de autonomía social, vinculados a hábitos de conducta y comunicativos del alumno con n.e.e. en períodos de recreo, comedor. Participación en las reuniones donde se aborden temas relacionados con los alumnos con n.e.e. que atiende, informando del seguimiento y aplicación de la labor desarrollada. Afianzamiento y desarrollo de las capacidades de los alumnos con n.e.e. en los aspectos físicos, afectivos, cognitivos y comunicativos, promoviendo el mayor grado posible de autonomía personal y de integración social. P.T.S.C Funciones del Profesorado Técnico de Formación Profesional de Servicios a la Comunidad Colaborar con los servicios externos en la detección de necesidades sociales de la zona y necesidades de escolarización del alumnado en desventaja, participando en los procesos de escolarización de este alumnado, a través de su coordinación con los Equipos de Orientación Educativa y Psicopedagógica, los centros de Educación Primaria de procedencia del alumnado, los servicios municipales y las Comisiones de Escolarización. Proporcionar criterios para la planificación de las actuaciones de compensación educativa que deben incluirse en el proyecto educativo y los proyectos curriculares. Proporcionar criterios para que el plan de acción tutorial y el plan de orientación académica y profesional atiendan a la diversidad social y cultural del alumnado, facilitando la acogida, integración y participación del alumnado en desventaja, así como la continuidad de su proceso educativo y su transición a la vida adulta y laboral. Proporcionar criterios, en colaboración con los departamentos didácticos y las Juntas de Profesores, para la planificación y desarrollo de las medidas de flexibilización organizativa y adaptación del currículo necesarias para ajustar la respuesta educativa a las necesidades del alumnado en desventaja y colaborar con los equipos educativos de los programas de garantía social en la elaboración de las programaciones correspondientes. Actuar como mediador entre las familias del alumnado en desventaja y el profesorado, promoviendo en el Instituto actuaciones de información, formación y orientación a las familias y participando en su desarrollo. Participar en la elaboración de los programas de seguimiento y control de absentismo de los alumnos y, en colaboración con otros servicios externos e instituciones, desarrollar las actuaciones necesarias para garantizar el acceso y la permanencia en el centro. Velar, junto con el equipo directivo, para que el alumnado en desventaja tenga acceso y utilice los recursos del Instituto, ordinarios y complementarios y facilitar la obtención de otros recursos que incidan en la igualdad de oportunidades (becas, subvenciones y ayudas). En el mundo empresarial, la organización y estructura de una empresa juegan un papel fundamental en su funcionamiento y éxito. Una herramienta clave para comprender esta organización es el funciograma, un diagrama que representa de forma visual la estructura jerárquica y funcional de una empresa. En este artículo, exploraremos en profundidad qué es un funciograma, cómo se utiliza en una empresa y por qué es importante para la gestión eficiente de los recursos humanos. ¡Sigue leyendo para descubrir todo lo que necesitas saber sobre el funciograma en una empresa!Índice El funciograma es una herramienta visual que representa de manera gráfica la estructura organizativa de una empresa. En él se detallan las diferentes áreas, departamentos, puestos y responsabilidades de cada empleado.La relevancia del funciograma radica en que permite a los miembros de la organización comprender de forma clara y sencilla cómo está distribuido el trabajo y quién es responsable de cada tarea. Esto facilita la comunicación, la coordinación y la toma de decisiones dentro de la empresa.Algunos beneficios de utilizar un funciograma son:Claridad: Permite visualizar de manera rápida y precisa la estructura organizativa.Organización: Ayuda a asignar responsabilidades de forma eficiente.Comunicación: Facilita la comunicación entre los miembros de la organización al definir claramente las funciones de cada uno.Leer Más Guía para crear un diagrama de flujo en bioquímicaOptimiza tu organización con un funciograma creado fácilmente a través de una App¿Qué es un funciograma?Un funciograma es una representación gráfica de la estructura organizativa de una empresa, en la que se muestran las relaciones jerárquicas y funcionales entre los diferentes puestos y departamentos. Es una herramienta útil para visualizar de manera clara y sencilla la cadena de mando y las responsabilidades de cada miembro de la organización.¿Por qué es importante optimizar la organización?Una organización eficiente y bien estructurada puede aumentar la productividad, mejorar la comunicación interna, facilitar la toma de decisiones y promover un ambiente de trabajo más colaborativo. Por lo tanto, es fundamental contar con un funciograma actualizado y de fácil acceso para todos los miembros de la organización.¿Cómo crear un funciograma de manera fácil y rápida?Gracias a las nuevas tecnologías, ahora es posible crear un funciograma de forma rápida y sencilla a través de una App especializada. Estas aplicaciones permiten diseñar, editar y compartir funciogramas de manera colaborativa, lo que facilita la actualización constante de la estructura organizativa.Beneficios de utilizar una App para crear funciogramas:Facilidad de uso: las aplicaciones están diseñadas para ser intuitivas y fáciles de utilizar.Colaboración en tiempo real: permite a varios usuarios editar el funciograma al mismo tiempo, facilitando la comunicación y el trabajo en equipo.Acceso desde cualquier lugar: al estar en formato digital, el funciograma puede consultarse desde cualquier dispositivo con acceso a internet.Actualización constante: al ser fácil de editar, el funciograma puede mantenerse siempre actualizado con los cambios en la organización.Optimiza la estructura organizativa de tu empresa con un funciograma eficazLa importancia de un funciograma eficazUn funciograma es una representación gráfica de la estructura organizativa de una empresa, en la que se muestra de manera clara y visual las diferentes funciones, responsabilidades y relaciones entre los distintos departamentos y empleados.Beneficios de utilizar un funciogramaFacilita la comunicación interna y la toma de decisiones.Permite identificar de manera rápida posibles problemas de coordinación y duplicidad de funciones.Ayuda a definir claramente las responsabilidades de cada miembro de la organización.Cómo optimizar la estructura organizativa con un funciograma eficazAnalizar la estructura actual de la empresa.Identificar las funciones clave de cada departamento y puesto de trabajo.Definir las relaciones jerárquicas y de coordinación entre los diferentes roles.Diseñar el funciograma de manera clara y sencilla, utilizando herramientas como diagramas de flujo o software especializado.Actualizar el funciograma de forma periódica para reflejar los cambios en la organización.Recuerda que el funciograma es una herramienta clave para organizar y visualizar la estructura de una empresa, por lo que es importante mantenerlo actualizado y comunicarlo de forma clara a todos los miembros de la organización. ¡Utiliza esta herramienta para optimizar los procesos y mejorar la eficiencia en tu empresa! ¡Hasta la próxima!Si quieres ver otros artículos similares a Todo lo que necesitas saber sobre el funciograma en una empresa puedes visitar la categoría Diagramas de Flujo o revisar los siguientes artículos Como CEO o dueño de negocio, sabes que una estructura organizativa eficiente es fundamental para el éxito de tu empresa. Lograr un flujo de trabajo fluido, evitar duplicaciones de tareas y promover la comunicación efectiva entre los equipos son aspectos clave para optimizar tus operaciones. Es aquí donde entra en juego el "funciograma", una herramienta poderosa que te permite visualizar y comprender la estructura funcional de tu organización. En esta entrada, exploraremos en detalle qué es un funciograma y cómo puede beneficiar a tu empresa. ¿Qué es un funciograma? El funciograma es una representación gráfica de la estructura organizativa de una empresa. A través de diagramas y jerarquías, muestra las diferentes áreas, departamentos y funciones que existen dentro de la organización, así como las relaciones y responsabilidades que existen entre ellos. El funciograma es una herramienta valiosa para comprender cómo se divide y coordina el trabajo en tu empresa. Beneficios del funciograma para CEOs y dueños de negocio: Visualización clara de la estructura organizativa: El funciograma te permite visualizar de manera clara y concisa cómo se organizan los diferentes departamentos y roles en tu empresa. Esto te brinda una visión panorámica de cómo se distribuye el trabajo y cómo fluye la información entre los diferentes niveles jerárquicos. Identificación de ineficiencias y duplicaciones: Al analizar tu funciograma, podrás identificar fácilmente áreas en las que se están duplicando tareas o se está produciendo una falta de comunicación. Esto te permitirá realizar ajustes y reorganizar los roles y responsabilidades para optimizar la eficiencia operativa. Definición de responsabilidades y autoridades: Mediante el funciograma, podrás definir claramente las responsabilidades y autoridades de cada miembro de tu equipo. Esto facilita la delegación adecuada de tareas y promueve la rendición de cuentas en toda la organización. Planificación y toma de decisiones estratégicas: Al comprender la estructura organizativa a través del funciograma, podrás tomar decisiones estratégicas informadas. Podrás identificar las áreas clave que requieren mejoras, asignar recursos de manera más efectiva y anticipar el impacto de los cambios en la estructura de tu empresa. Cómo crear un funciograma eficiente: Identifica los departamentos y áreas clave de tu empresa. Asigna roles y responsabilidades a cada uno de ellos. Establece las relaciones jerárquicas y de comunicación entre los diferentes departamentos. Utiliza software especializado para crear el diagrama de funciograma de manera clara y legible. Actualiza periódicamente el funciograma a medida que tu empresa evoluciona y crece. Conclusión: El funciograma es una herramienta esencial para CEOs y dueños de negocio que desean optimizar la estructura organizativa de su empresa. Al visualizar y comprender cómo se organiza el trabajo y se distribuyen las responsabilidades, puedes mejorar la eficiencia, promover una comunicación efectiva y tomar decisiones estratégicas más informadas. No subestimes el poder del funciograma como un recurso valioso para el éxito de tu empresa. ¡Comienza a implementarlo hoy mismo y observa cómo transforma la forma en que trabajas! Un funciograma es un esquema que representa de manera gráfica cuáles son las acciones que deben realizarse dentro de una empresa, quiénes son los colaboradores responsables de ejecutarlas, qué recursos necesitan esas personas para hacer su trabajo y la temporalidad de cada etapa hasta lograr el resultado final. Su utilidad por excelencia es alinear los esfuerzos de toda la organización al cumplimiento de sus objetivos, sustentados en un plan de negocios.El propósito del funciograma, también llamado mapeo de funciones u organigrama funcional, es tener claridad sobre todas las actividades y los recursos materiales y humanos que una empresa requiere para cumplir sus metas en un periodo determinado. De lo anterior se asume que el funciograma debe elaborarse con base en los objetivos corporativos que los líderes establezcan y que constituyen la razón de ser de esa empresa.Contar con un funciograma evita las suposiciones, las improvisaciones y las inferencias porque entrega información objetiva y actualizada. Dado que su valor es estratégico, operativo, analítico y económico, los líderes deben conocerlo, aprovecharlo y potencializarlo. El mapeo de funciones hace la diferencia entre la creación de un plan y su materialización, al tiempo que reduce el margen de error.Todo proceso se compone de etapas, algunas de las cuales ocurren de manera paralela y otras son secuenciales; es decir, una etapa requiere que la etapa inmediata anterior haya finalizado para poder arrancar. El funciograma permite identificar estas etapas y dar un seguimiento puntual a su desarrollo dentro del proceso.De hecho, como herramienta de diagnóstico, el funciograma también evidencia las etapas del proceso que no operan de manera óptima y las áreas de oportunidad. Es entonces cuando los líderes pueden conocer la causa raíz de un problema y tomar las decisiones pertinentes para resolverlo con el fin de dar la fluidez necesaria a la operación. Las preguntas clave para solucionar un problema son: ¿En qué etapa del proceso se focaliza el problema? ¿Se trata de un problema de función, de responsable, de recursos o de temporalidad? ¿Qué necesitamos para solucionar este problema? El funciograma también sirve como esquema de líneas de reporte dentro de cada equipo de trabajo, al igual que como instrumento de medición de desempeño del capital humano de la empresa en tanto que indica si existe o no un cumplimiento de funciones en tiempo y forma de cada colaborador dentro de su equipo y del panorama general de la organización. Incluso puede servir como fundamento para las reuniones de evaluación de desempeño con los colaboradores, para la creación de programas de capacitación y para la elaboración de planes de carrera dentro de la compañía.Es también allí donde pueden detectarse requerimientos tales como reclutamiento de personal o reasignación de funciones, por ejemplo. De igual manera, los líderes pueden emplearlo para asegurarse de que no exista función sin responsable o responsable sin función que, aunque parezca increíble, sucede con más frecuencia que la deseable.Un beneficio colateral y permanente del funciograma es el efecto motivante que ejerce en el equipo de trabajo. Cuando un colaborador percibe de forma visual y orgánica la relevancia de su función dentro de la compañía, su compromiso con las metas organizacionales se fortalece y este es un estímulo poderoso para el cumplimiento de sus responsabilidades, que se hace extensivo hacia su equipo de trabajo y también hacia las áreas con las que su labor se relaciona. En este sentido, el funciograma es un recordatorio constante de que sus acciones no son aisladas ni insignificantes, sino que tienen una repercusión en el resto de la compañía, así como en el éxito o fracaso de sus resultados. La sensación de valor individual y grupal, de pertenecer y de ser importante dentro de un proceso es lo que fortalece su lealtad y su voluntad para ofrecer cada día su mejor esfuerzo.Como es natural a todo aquello que se relacione con la actividad humana, un funciograma es un instrumento dinámico que debe adaptarse a la evolución de la empresa; por tanto, es recomendable mantenerlo al día y siempre a la vista para que sirva como una referencia a la cual sea posible recurrir en busca de información confiable en cualquier momento. También es susceptible de ajustes y precisiones hasta encontrar su punto óptimo. A medida que la compañía crece, puede surgir la necesidad de crear funciogramas para cada área que posteriormente se consoliden en un organigrama funcional general.En términos de planeación financiera, el funciograma también contribuye a la gestión de costos e insumos de materias primas, equipos y demás requerimientos. Puede incluso revelar la necesidad de inversiones para fines estratégicos o la carencia de liquidez para la continuidad de la operación.Como conclusión, el funciograma es la columna vertebral de la empresa. Elaborarlo y mantenerlo actualizado es una tarea laboriosa, pero siempre vale la pena si la compañía funciona de manera profesional en el presente y tiene una visión ambiciosa hacia el futuro.Claudio Kandel es director general de DiSí Operaciones Empresariales, SAPI de CV SOFOM ENR. Su amplia experiencia en el ámbito financiero internacional ha consolidado su propósito profesional: atender las necesidades de liquidez de los empresarios para impulsar su desarrollo por ser los principales motores de la economía mexicana.Con más de doce años de presencia en el mercado, DiSí Operaciones Empresariales (www.disioperaciones.com) es una Fintech mexicana que confía en los empresarios y los apoya con factoraje electrónico y crédito simple para que operen sus negocios con bienestar financiero. Como CEO o dueño de negocio, sabes que una estructura organizativa eficiente es fundamental para el éxito de tu empresa. Lograr un flujo de trabajo fluido, evitar duplicaciones de tareas y promover la comunicación efectiva entre los equipos son aspectos clave para optimizar tus operaciones. Es aquí donde entra en juego el "funciograma", una herramienta poderosa que te permite visualizar y comprender la estructura funcional de tu organización. En esta entrada, exploraremos en detalle qué es un funciograma y cómo puede beneficiar a tu empresa. ¿Qué es un funciograma? El funciograma es una representación gráfica de la estructura organizativa de una empresa. A través de diagramas y jerarquías, muestra las diferentes áreas, departamentos y funciones que existen dentro de la organización, así como las relaciones y responsabilidades que existen entre ellos. El funciograma es una herramienta valiosa para comprender cómo se divide y coordina el trabajo en tu empresa. Beneficios del funciograma para CEOs y dueños de negocio: Visualización clara de la estructura organizativa: El funciograma te permite visualizar de manera clara y concisa cómo se organizan los diferentes departamentos y roles en tu empresa. Esto te brinda una visión panorámica de cómo se distribuye el trabajo y cómo fluye la información entre los diferentes niveles jerárquicos. Identificación de ineficiencias y duplicaciones: Al analizar tu funciograma, podrás identificar fácilmente áreas en las que se están duplicando tareas o se está produciendo una falta de comunicación. Esto te permitirá realizar ajustes y reorganizar los roles y responsabilidades para optimizar la eficiencia operativa. Definición de responsabilidades y autoridades: Mediante el funciograma, podrás definir claramente las responsabilidades y autoridades de cada miembro de tu equipo. Esto facilita la delegación adecuada de tareas y promueve la rendición de cuentas en toda la organización. Planificación y toma de decisiones estratégicas: Al comprender la estructura organizativa a través del funciograma, podrás tomar decisiones estratégicas informadas. Podrás identificar las áreas clave que requieren mejoras, asignar recursos de manera más efectiva y anticipar el impacto de los cambios en la estructura de tu empresa. Cómo crear un funciograma eficiente: Identifica los departamentos y áreas clave de tu empresa. Asigna roles y responsabilidades a cada uno de ellos. Establece las relaciones jerárquicas y de comunicación entre los diferentes departamentos. Utiliza software especializado para crear el diagrama de funciograma de manera clara y legible. Actualiza periódicamente el funciograma a medida que tu empresa evoluciona y crece. Conclusión: El funciograma es una herramienta esencial para CEOs y dueños de negocio que desean optimizar la estructura organizativa de su empresa. Al visualizar y comprender cómo se organiza el trabajo y se distribuyen las responsabilidades, puedes mejorar la eficiencia, promover una comunicación efectiva y tomar decisiones estratégicas más informadas. No subestimes el poder del funciograma como un recurso valioso para el éxito de tu empresa. ¡Comienza a implementarlo hoy mismo y observa cómo transforma la forma en que trabajas!